# 金鋼鑽

蘉行題

第七百〇三號

館址上海英租界寧波路勞合路東三一三號 自動電話一八一六五九●
□中華郵政特准掛號立券按照總包特別優待寄發之報紙□

定報價目
每三日出一張 增刊不定
中國境內全年二元半年一元一角 每月兩角 日本同 其餘外國各埠加倍 均作大洋計算 報費先惠 郵費在內 郵票加一

今日一張 售洋二分四厘



廣告刊例
「新聞欄中」「新聞中縫」價面議 三十字長十字寬爲一格以半格起碼每期每格洋八元「封面」「中縫」分格等與新聞中縫同每期每格洋五元「封面」計十五字高十九字寬爲一格以半格起碼每期每格洋六元「後面」與封面同每期每格洋五元

## 膠州路 申園

今晚 八點三刻起賽

十一次大賽中之精彩節目如下

| 賽「特崙密」 | 賽「特而華斯考」 | 賽「爾代呢俠」 |
|---|---|---|
| 賽平碼五十百五 | 賽平碼五十百五 | 賽平碼五十百五 |
| 登夫欺 娜新麥 塘衛 阿克斯 形容 耶裏考爾 | 姆及尉生 脫來沸特 凱啞 斯汀衛 姆反斯勒耶飛 克爾福絲 娜倍脫崙愛勃 | 夫歐司密 脫夫爵此黑 脫夫爵此拍 聽阿斯浮 許勿特而惠 勃席司密 哀薄脫斯拉阿 |

凡欲預購者請於今日上午十二時以前通知 電話 一〇七六七 三三九二三至四

注意來賓 本園爲便利諸君乘車起見重與公共汽車公司特約多派車輛完賽後在康腦脫路等候

出售賽狗節目及預測簿處如下
江西路三十九號曾德華洋行　同孚路三號半利利汽車行
吳淞路五十二號淺見商店　湖北路五十八號半億太汽車行
愛多亞路六號書記辦事處

上海賽狗會
書記 伊文思
一九三〇年四月九日

## 時聲鐘表總行

上海小東門外東門路

國歷四月十日 開幕大廉價

□小東門一帶,向來沒有靠得住的鐘表發售,有許多人們很引爲不便、現在我們時聲鐘表行開幕了,專辦耶成、摩凡圖、亞米茄、西姆、愛而近、萬國、根、以及金鋼鑽手表等等、都是名廠出品、時間準確、價錢公道、貨真價實、從來未有的紀元、不刮刮叫、確可稱得起價實貨真、到時請諸位到時聲鐘表行、先生們、包你稱心滿意、有!

## 美綸綢緞布疋局

上海小東門外東門路
國歷四月十日開幕
有美皆備 無物不廉

## □晚九點鐘起賽□

逢星期六及星期日下午二點半開賽 晚九點鐘起賽

海上第一球戲 越看越有滋味

回力球

入場券可向九江路萬國運動會索取 郵寄附郵票分行奉寄

中央運動場啟 霞飛路 亞爾培路口

## 大光明大戲院

靜安寺路十四五號 電話三三六七三號

今日三時 五時半 九時一刻開映●

美國環球公司最新歌譜有聲巨片

飛來吉運

這是美國最著名的一齣舞台劇爲美女士所歡迎日攝成了電影劇映上銀幕之後更覺得精彩百倍主演者爲「百老匯」的男主角葛林屈蓋表演得活潑潑地異常有趣加以美麗出衆的女明星茂娜甘南蝶做他的情侶自然如牡丹綠葉相得益彰了爲日無多欲看從速錯過了追悔不及

美國著名有聲歌舞巨片「百老匯」男主角葛林屈蓋與女主角茂娜甘南蝶最近合作之心血結晶品

預定佳座以免臨時擁擠

## 郵康醫院

老靶子路二一二號北四川路西首

時間 上午九時至十二時 下午三時至五時 八時至九時施診 不取診費

專治一切子宮障礙 小產 子宮病 接生

兼治內外花柳各科 產後清潔病室

## 閘北更新舞臺

男女合演 五本六本 嘉興八美圖

## 德國醫學博士 江逢治醫生 肺癆花柳專科

江逢治博士爲中國人學醫於德國而畢業之第一人曾任德國柏林皇家醫院醫生及上海同德醫學專門學校校長等職學識淵博經驗宏富行醫十餘年活人無算特備德國最新靈驗主射良藥並發明專治肺癆及痰咳(?)白濁橫痃魚口下疳等症均用特別新法醫治奏效神速 門診二元 出診八元 門診時間上午十至十二下午二至四時 北四川路A一百三十號(北京路北首) 電話一三八四四

## 四大補力 自來血

□補精□精薄則體力衰弱服自來血後精髓充足腎臟強固
□補神□神衰則腦花撩亂服自來血後威儀出衆神氣過人
□補氣□氣虛則呼吸喘咳服自來血後助氣行血肺體健全
□補血□血虧則面色萎黃服自來血後肌肉豐腴容光煥發

價目 大瓶二元 小瓶一元二角

四馬路 五洲大藥房 藥行




## □小閒話 (陸士諤)

陰陽五行生尅、爲一病變之代名詞、陰陽所以代表裏寒熱上下氣血臟腑、皆確有所指、可以舉實以證明、五行相生、所以代病氣之退、元氣之盛、五行相尅、所以代病氣之進、元氣之衰、皆有現狀可以證明、特宋以後醫家、喜尙清談、致爲後人所訾議、猶之賭場中籌碼代錢幣、原不過一時權宜之計、若既出賭場之門、猶視籌碼爲錢幣、以之購買百物、則市人必羣斥爲妄人、宋以後醫家、專以陰陽五行生尅談醫、猶之既出賭場、猶以籌碼爲錢幣也、斥其妄固當、然因其人之妄、而遂禁止賭場中不許用籌碼、夫豈情理之平、賭場中所以用籌碼、無非賭博上便利計、惟籌碼是籌碼、錢幣是錢幣、指鹿爲馬固非、因噎廢食亦何嘗是也、今之提議廢除陰陽五行生尅者、何異因噎廢食、


## 大華飯店

大華飯店成立有年建築之富麗設備之完美不僅可冠海上諸大旅社亦東方第一之大旅社也自四月一日起由大華飯店公司接辦一切設施較前尤爲精美以適合現代潮流及應上海中西人士之需要爲顧客茲將八大優點列於後

(一)建築 佔地數十畝外觀內容俱極富麗
(二)舞場 場位寬大陳設精雅地板木料價值連城
(三)音樂 歐美名家日夜合奏聲調悠揚可以悅耳
(四)花園 草木葱蘢點綴幽曠場小飲可滌胸襟
(五)菜餚 上等廚司專理其事美味可口滋補衛生
(六)衛生 飲食用品均經西醫檢驗
(七)侍役 特經訓練招待周到
(八)管理 專家管理有條不紊

## 催眠術

遊戲類 無索捆綁 身首分飛 肉體成橋 圓光透視 幻狐招鬼 一羽千斤 水成美酒 針刺不痛

實用類 改造品性 靈導服從 抗抵兇暴 催眠術非魔 學術無論何人 一律成功 祛除煩惱 戒煙酒賭 啓發愚蒙 偵探祕密 破除迷信 一非邪術 人學能成 臥游世界 化黃金 變禽獸 會見亡魂 縮地談心 治療百病 審查精神 涵養心靈 活用三十 指導有的 各法函授 報函索即寄 備有章程本上會學甲 洋房

中國心靈研究會啓 上海遊寧路廿五號

## 逸園

亞爾培路

公開試賽 明日 下午五時半起

## 上海三馬路廣西路西首 愛立司西藥行

強身增樂防毒風流節育

壯陽丸 媚之祖 金剛粉 愉快機 避孕片

●凡未交先洩陽萎不舉者服之而不堅堅而不久見效一服一陽具乃元大當久不舉 ●每盒一元乃第一偉大的性病藥 ●增進性床之寄每時有女一元 ●治之各種聖藥交尤快一男一性 ●於奇妙美性之一元 ●能生殖器功用以 ●滋潤中孕價無 (詳說明書 外埠函寄 郵票通用 電話三三六八)

## 羅鑫泉牙醫局

一元二角 醫 診 不另
拔牙止痛 價格從廉
收費上午診 延遲補鑲 因本局抱普及之旨 社會人士衛生起見故
界特別優待 學界及勞動 牙患諸君 遠來試知 於一有望
上午 下午 一九至六十二 時 診
診所 南京路大慶里東一六一 一號二六五 二樓 電話 〇一六六
星期 休息

## 為汽車碾斃者呼籲 (不生)

名流沈商耆先生、去年在金神父路、被寧波搬場公司汽車碾斃一案、當時各報、紀載甚詳、近數月來、不復提及、直至昨日各大報、又有寧波搬場公司、付給沈君家族贍養費六千元之說、記者閱報至此、不禁為沈君痛、又不禁為沈君幸也、夫沈君畢生品德、為中國有數人物、無辜慘死、生代價、僅值六千元、可謂痛矣、然上海一埠、男女老幼之枉死於車輪之下者、平均計之、日有數起、不特撫卹之金、杳不可得、且反落得自不小心之罪名、沈君幸而為名流、得友人之仗義執言、輿論之聲罪致討、故尚能以一死博得六千金、設沈君而非為耆宿之者、我知亦與路斃無名氏男子一例視之矣、且沈君尚係跌死、並非碾死、其年齡已過五十、按照法律、撫卹金須按出事情況、及年齡之老少為準、今之被汽車碾斃者、或其死事更慘於沈君、年齡更少於沈君、我知有司秉公處斷、自當視沈案為嚴、蓋不如是、不足以懲一般玩忽業務之汽車夫、與兒戲人命之開車者、誰無生命、誰不行路、願我各界起而一致力爭也、

## 三門灣開闢無期 (曉鐘)

三門灣不但在浙江省海岸線中、處重要地位、即在全國海岸綫中、亦處非常重要地位、是以數十年來、講軍[illegible]以經費無着、迄未着手建設、自國府建都南京後、蔣主席對開闢三門灣、亦非常重視、故於浙江省政府第一次組織之時、即責以進行開闢三門灣、為惟一要務、其時省府秉承主席意旨、曾於省府會議中通過一議案、先派省委莊崧甫氏先往查勘、然後擬具計劃、從事進行、嗣莊氏查勘完竣返省、亦曾將查勘所得、詳具報告、並草擬開闢計劃、莊氏以[illegible]經費、及務求實現起見、主先開闢港埠、謀農漁之發展、然後再由農漁所獲、進一步而開闢為商港為軍港、依[illegible]八十萬、即能着手進行、第一步工竣、即可年獲四百餘萬之鉅利、然此僅就小規模開闢工程而言、若以歷年所獲餘利、再從事擴充、則俟全部開闢完竣、每年獲利、當在數千萬元以上、故此項工程、在政府為闢利源、是以當莊氏返省之後、省府諸委對此案極重視、曾經數度之討論、惟以其時國中軍事尚未全部解決、浙省處軍事後方、担任籌劃餉糈、致未遑籌劃是項開闢經費、此事遂成懸案、其時曾有定海旅滬鉅商許廷佐、以省府既無力舉辦、擬以商人投資合辦、惟許於八十萬開闢經費中、有發行四十萬省債之舉、為省府所不允、且國家事業、由商人投資、亦為浙人反對、因之即不克實現、此為已往開闢三門灣之經過事略、及迨全國統一、省府以時機來臨、於是舊話重提、復有進行開闢三門灣之議、但中央忽將省府改組、新陳代謝、另成局面、開闢之議、自不能不又遭中止、但新任主席張靜江氏、為國府建設委員會委員長、故浙人對開闢三門灣之期望、並未稍殺、且更有希望張氏較進一步之進行者、果也張氏履新以後、對開闢三門灣事業、亦頗重視、並專設委員會、以事研究規劃、惟張氏目光太大、開闢經費、預算至二千萬元之鉅、致在此省庫奇絀之秋、對此偉大計劃、亦只有望洋興歎而已、故專門委員會雖設立、而事實上則仍毫無建樹、識者謂長此以往、若不改變方針、參用莊氏原議、恐將永無開闢之期矣、

吳稚暉演說

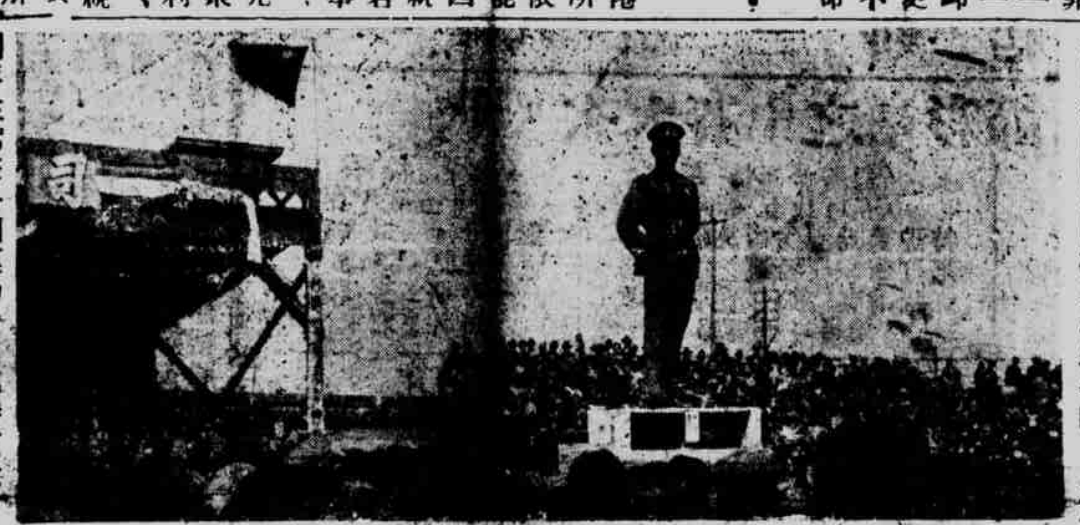
蔣主席在全國運動會開幕時演說

## 公安局偵緝隊之逐鹿 (鳳影)

公安局偵緝隊隊長裔崧生、以盲腸炎不治、論者惜之、出缺後、由盧副隊長暫代、一時逐鹿隊長一職者、不乏其人、偵緝隊隊長為公安局中重要職員、得人與否、與治安前途極有關係、裔君在任時、歷破綁案、迭獲著匪、勞績卓著、今一旦溘逝、繼起之人、當局固應慎重物色也、據聞邇來外間傳說繼任偵緝隊之人、如謝葆生、韋錫秀、周根才等、均有希望、甚至謂有聲名狼籍之某甲、亦在鑽營此缺、其備捲土重來之意、此外更有一唐君、亦有將膺公安局偵緝隊隊長之說、但袁局長於前日發表一新聞、則謂公安局偵緝隊隊長一職、現已內定、不久即可發表、至外傳某方推荐何人、某方保舉何人、均不足憑信、蓋欲借此以免熱中者之奔走運動也、袁局長之用心、亦良苦矣、然偵緝隊隊長一職、究不知鹿死誰手也、

## 特區法院監獄長之新政 (新君)

江蘇高等分院與特區地方法院二院院長就職時、潘公展代表特別市黨部致詞、中頗多涉及吾國監獄及看守所內黑暗之事、及種種惡例、而以對看守所內未辦罪之人使之受苦、尤為不當、其詞頗長、大有代表在獄人犯伸訴苦衷及呼籲之意、故新任二院監獄長謝福慈、有鑑於此、着力改革、務臻完美、如法院民事看守所、從前家族探望條例、每日下午二時起至五時止、以半小時為一班、並限定人數、因之各家族在一剎那間門時間、咸冀捷足先登、致有擠軋傾跌情事、甚有候至法定時間終結、而終不得擠入者、茲已改為在法院辦公時間、無論何時、均得能隨到隨看、是誠便利多多矣、尚有法院新屋旁之女押所、即現之江蘇第二監獄、該所女犯、向例不准家人接見、及發受書信、謝監獄長亦改為徒刑囚每月得接見家人及發受書信各一次、拘役囚則每十日為一次、其接見日期、則在每日逢一之日、若謝君者、誠監獄之明星也、

褚民誼演說

## 劉泗橋先生慘死記實 (八軍)

國醫鉅子文學名家皇漢醫學譯者劉泗橋先生、本月七日上午九時、乘坐黃包車行經大西路、被粵人潘某自駕之汽車撞翻、碾傷腹部、立斃輪下、海上國醫界及文藝界同人、聞此噩耗、無不悲憤、記者詳細調查劉君慘死之由、蓋因劉君所譯之皇漢醫學、早經脫稿、並發售預約劵、然劉君家非富有、煌煌巨著、印刷費須數千金之多、劉君百計張羅、至前數月、始交華豐印刷所代印、該印刷所設在大西路、劉君復恐他人校對、或草草從事、是以每日驅車該所、親任校勘之勞、是日八時、劉君循例前往、至九時事畢、出門雇黃包車返寓、行未數十武、突有潘某自開之汽車、開足馬力、疾駛而來、黃包車夫不及避讓、致被汽車猛力一撞、將劉君擲墮道、奈駕車者、不諳煞車手術、復在劉君腹部碾過、以致血肉模糊、登時斃命、至黃包車夫未被碾及、故僅受微傷、此事有華豐職工及黃包車夫目覩為證、他日對簿公庭、自有法律為之保障、毋須記者之喋喋、查劉君為人、熱忱古道、有忠厚長者之風、此次因譯述皇漢醫學、竟以身殉、不獨國醫界之不幸亦譯述界之不幸也、（又聞劉君身後、遺有老母寡妻及一子六女、孤兒寡婦、無以為生、此亦我甯波同鄉及國醫界文藝界所為扼腕歎歎者也、）

## 譚劉紀文夫人 (三山主人)

日前因事赴首都、順道至劉紀文市長公館請謁、適劉以政躬不豫、由其夫人代見、南海燒香、不期西天見佛、夫人舉止嫻雅、一若藐姑仙子、與之談、頗擅辯才、應口如響、觸緒紛來、外間謂夫人如何奢侈、甚至謂一襪之微、費數十金、其實並不盡然、是日與夫人談甚久、觀察所及、蓋夫人雖富於審美之性、似無華靡之習、其起居服御、又均不失儒素之風、趙充國云、百聞不如一見、誠哉言斯、

## 向蘇州讀報諸君道歉

本報蘇州承銷人宮晴初、積欠本報報費五十餘金、屢催不付、只得將報停寄、致累蘇地讀者殷殷垂問、除從速另招承銷人承銷外、特此誌歉、

本報發行部啓

專醫女子停經

[illegible]

專醫女子停經腹大如孕生產過多體弱多病有孕怕育不願生產先生祖傳祕方靈驗無比解決女子停經問題確具把握可於最短期間負責保證通經 門診一元四角 出診英大馬路大慶里東二弄一百九十五號 女科專家馬春波啓

名醫處方

羅博士為醫學名醫師對於花柳病經驗尤富治白濁即要用山得爾巴黎白濁丸因其功效靈驗而神速也

山得爾巴黎白濁丸

屢次相命不準者請到驚天雷處研究研究

知過去 覺未來 奇驗非常

不用開口、能知心事、判吉判兇、百無不中、各界士女、有疑難不決、進退維谷、光臨一談、立決、倘有不對、原洋奉還、談相一元、批命二元、方針、

寓五馬路中央大旅社三百念三號

四馬路 老言茂源正記酒菜館

老店新開專售二十餘年太雕花雕聘請名師烹調中菜點心特闢樓台亭閣與衆不同精緻雅座舒適清潔無比房間掛燈結彩別饒風味考選優等堂倌招待週到地址適宜宴客尤為便利 電話六萬三千八百〇一號

二十五日正式開幕



## 眾生相 (續集) (四) (王小逸)

第一回 憧鄉蓉紀綱談宴客 工孤媚貴介喜藏嬌

假如三百號、一號有一個人趕席、你計算一下、該預備幾席、等會回我、方大載說罷、就渡到日常辦公的公事房裏、檢閱縣裏有無公事下來、又將門房裏一批一批送見的人、一一打發開了、就在後堂陪太太們吃飯、大太太孫氏、有病缺席、老姨太閔氏、新姨太金氏、外甥女阿囡、左右坐下、方大載見閔氏金玉英二人不說話、便對金玉英說道、做到董事的人、是至公無私的、老二日子久了、他知道我的脾氣、你新來初到、也怪不得、譬如昨日晚上、一定要鬧的我生氣、還又何苦來、你問問老二、只要我一進他的房、無論他今晚身上乾淨、或是害病、都推託不得、但是到了明天、斷斷不讓他吃虧、什麼衣服咧、首飾咧、多少總給他一點、這便是至公無私、金玉英聽方大載還般說、還只低著頭吃飯不理會似的、方大載笑道、董事是地方上辦事的人、要是一家子的事都管不了、還能辦地方上的事麼、說句笑話、我的姓雖然姓方、那東西是圓的、到東也是圓、到西也是圓、並不是放在老二牀上是圓的、到了你身上會變方、你有甚麼怕呢、金玉英聽到這裏、忍不住嫣然一笑、幾乎把一口飯噴出來、方大載不會見過金玉英的笑靨、越發得意、把身子一洋一洋、忽的放了一個既而且長的響屁、屁聲未了、那老韓繫著一個餘鮮、來回報方大載道、我打算過了、明天晚上、預備十桌酒席、準坐得下、多了也白糟蹋、剛問過張廚子、包給他是四塊錢一席、十席是四十塊、外加十塊錢燈燭烟捲紹酒、準夠的了、統共五十塊、

## 記大華之宴 (宇宙主室)

戈登路之大華飯店為海上著名西旅社之一、其佔地之廣、建築之宏、為滬上各大旅社之冠、春初大華基地忽易主、未幾飯店營業亦由一新公司接辦、七日之晚、該公司邀宴報界於大華舞廳之前室、到各報記者念餘人、晶報主人劉榮勳到最遲、去最早、來去匆匆、大有要人氣概、席半、由大華新經理利加氏作簡單之演說、說畢、周世勳君倡議公推林澤蒼致答詞、衆皆和之、林操英語頗流利、中有一語、謂請大華當局注意華人方面之宣傳、其意蓋欲為各報兜攬若干廣告生意也、是誠三句不離本行矣、席散後、由利加氏導至舞廳觀舞畢、復由渠導往各會客室參觀、連觀五六室、其壁上油畫四幅、每幅值洋二千五百元、其餘各種陳設、亦無一非全球最精美之物品、即一筆之微、鉛桿金尖、動須數十美金、據利加氏言、每室佈置、所耗總在數萬元至數十萬元之間、如此奢華、殆可稱雄海上矣、既而利加氏復導我儕至樓上各房間參觀、其最起碼者、每天房金須三十五元、此種起碼房間、祇准一人居住、設有二人同居、另須加洋十元、若夫最高貴之房間、每天房金洋一百五十元、誠令我儕措大橋舌不下也、利加氏自言渠於旅館事業、已有相當之歷史、此後大華之發展、殆可操左劵也、記者曰、大華佈置、誠富麗矣、惟吾友朱君近方自新大陸歸、告記者曰、煤油大王洛氏之寢室、其門口一地毯、為數百年前某故宮之遺物、其價在美金二三百萬元之間、以此例彼、誠小巫之見大巫矣、

## 述舞艷 (鑽花)

邇來小電影院之營業不振者、多藉香豔跳舞為唯一嗎啡針、致其所稱法德歌舞團者、仍是淪落俄婦之變相、大都九子鰥鳩、雞皮鶴髮、不堪邇睐、而掩映于紅藍光下、濃豔妝抹、扭股踢腿、亦彷彿曼妙、末幕一婦裸其全身、不著一縷、裹白毛毯、蛇行而出、背立垂毯及踝、於是觀衆大興奮、焦思憊不回過臉兒來、顧此婦頗姣倫、徐徐收毯、復掩厥體、迺迴身起舞、或露一臂、或顯一腿、或出半乳、或獻其臍、觀者如讀桐城文、曲折紆迴、漸入佳境、非如模特兒之開門見山、索然無味也、舞闌、婦姑危立台前、張其雙臂、持毯下垂、觀衆更不可耐、一擁而前、至是電燈忽打白光、耀同白晝、則見塞上胡酥巴婁垂如用敝之手提皮袋、鬆寬品腹、阡陌縱橫、粉面淫淫、疑是羅刹、頃之、緊張情緒、至是剎那冰消、彷彿反看了一回風月鑑也、

全國運動會全體職員練場宣誓

## 宋美齡之髮 (金衞)

國府主席蔣夫人宋美齡女士之髮、至今尚未剪去、說者謂其愛護光澤之髮、不忍付諸并州一剪、惟宋係一維新女子、何以不隨潮流所趨、仍保守一髻、其中必有可研究之點、昨據友人言、宋女士之所以不剪髮、實以信教之故、蓋耶教中人對於本身毛髮等等、多不肯輕於剪棄、宋女士於耶教篤信甚深、故至今未肯將其可貴之髮剪去、此說表面上觀之似頗近理、然信教者如王正廷之千金、以及其他信耶教徒之夫人太太、剪髮者甚多、上說似亦未可盡信、不過宋美齡女士何故保守此髻、此確一富有研究性之趣問題也

## 全運之售票問題 (菽園)

轟動一時之全國運動會、開幕已匝旬、觀衆雲集、有不遠千里而來者、飯館旅舍、莫不利市三倍、顧全運設置殊出意料之外、竟將各項運動、分門別類、列為若干部分、購票一紙、限定參觀一種比賽、故事前必權輕量重、擇定場所、以免臨時空費票價、若入場後觀客過擠、座位已為捷足者先登而欲改就別項遊藝者、勢必重行購票、則前之所費、在觀客方面、無異擲諸虛牝、而全運會則利益雙收也、

本報編輯韋蘭史君、於本月一日起忽患瀉痢不止、延西醫打針、竟無效驗、其姊丈張君聞訊後、由蘇來滬、見其病極困頓、呻吟不絕、因於昨日偕韋君至白克路東南醫院求治矣 (友)

膠州路中國賽狗場、為顧客乘車便利起見、今特重與公共汽車公司商約、多派車輛在康腦脫路等候云、

## 十里鶯花夢 (三五) (拂霄生)

第五回 粉紙一張洋才驚擲果 烟槍三尺遺少會安天

換了別人、一定要罵他取瑟而歌、意在漁翁之利了、冰心道、池中、你是提得起筆的、理應替我還位小友揄揚揄揚、也不辜負了他這蘭心慧質、池中道、我雖不會做、我有幾個小報朋友、可以效勞、不過香洞兄名滿天下、也不希罕我們捧、冰心道、我們專捧他揄揚風雅的苦心孤詣、如何、香洞瞟了一眼道、池中兄、你聽他呢、這幾句話、可為知者道、不足為外人言、兄弟做了十年文章、一句也不曾說起過、冰心捏了他一把道、不得了、一見之下、你就不以池中為外人嗎、小標臉兒的朋友、真不能相處、香洞兩頰通紅、抓過一片麵包、在梅醬盤中、蘸了一蘸、向冰心拋去、冰心早作準備、一低頭、短門開處、拍的一聲、正中在桂英老四身上、一件鸚哥綠的緯成綿旗袍上、染了茶杯大一攤紅跡、嚇得香洞紅了臉直頭倒縱排姆、冰心池中笑得打跌、指着香洞道、四阿姐、叫他賠呢、桂英絕不躊躇、照樣撈起一塊麵包、在白搭盆子裏裏了一大塊白搭、喫了一聲、香洞抬起來、好暗器、疾如流星、速勝奔月、香洞想躲閃時、早已鼻頭連嘴唇油晃晃黏了個無孔不入、香洞最傷心刻骨的是好不容易細磨細打將四兩「黑別抗脫」百花精、塗的花容如鏡、這一來、那裏再去廻鐙開鏡、重整殘妝、眼波瑩瑩、急的哭笑不得、再一轉念、美人不怒、反而加利奉還、最難消受美人恩、便又蕭然意遠、這當兒池中招呼西崽擇上幾把熱手巾來、香洞咬了牙齒、對住著衣鏡、輕輕揩抹牛油汎濫之處、桂英邊揩身上的紅跡、邊笑道、這張面孔是揩不得的、我倒作了孽了、打手提夾裏摸了一疊粉紙遞過去道、可是將就揩揩、香洞見冰心池中正低頭吃菜、一笑接了過去、塞在衣袋裏、一會黛鶯老三也來了、問池中明兒叫那一家的菜、池中道、隨便馬永記湯貴記、吃得飽就好、又向冰心道、阿冰、可否代邀香洞兄一同賞光、香洞面孔一紅、冰心拍着胸脯道、包你賞光、香洞囁嚅道、不過兄弟向不酬應、此端一開、恐怕…冰心道、開開又怕什麼、你真的又不是大姑娘們、況且池中兄的相知、你不看見嗎、像五百支光電燈一盞、豈可與凡卉同日而語、黛鶯悄悄問池中道、這個人可是唱文明戲的、這樣羞答答的、一來面孔紅、

未及二月身強力壯

逕啓者、前接 勒吐精代乳粉、當即按法服用未及二月、小兒實男之體格日見康強、始知此粉、不僅代乳且能身強力壯之効、現下諸舍親之小兒、均欲服用此粉以代乳、其効驗之大可觀、略表數語、以誌謝忱、此致 美瑞煉乳公司鑒 崑山農民銀行徐良啓 三月二十八日